SAMSUNG

SERIES 4005 5005

TV LED
manual del usuario

Las figuras e ilustraciones de este Manual del usuario se ofrecen como referencia solamente y pueden ser distintas del aspecto real del producto. El diseño y las especificaciones del producto están sujetos a cambios sin previo aviso.

Antes de usar el equipo lea este manual para evitar fallas y guarde para futuras referencias.

Advertencia de imagen fija

Evite visualizar imágenes fijas (como archivos de imágenes jpeg) o elementos de imágenes fijas (como logos de canales de TV, formato de imagen panorámica o de 4:3, barras bursátiles o de noticias en la parte inferior, etc.) en la pantalla. La visualización constante de imágenes fijas puede causar imágenes superpuestas de la pantalla LED, que afectarán la calidad de la imagen. Para reducir el riesgo de este efecto, siga las recomendaciones indicadas a continuación:

- Evite visualizar el mismo canal de TV por períodos prolongados.
- Siempre intente visualizar cualquier imagen en pantalla completa, utilice el menú de formatos de imagen del televisor para seleccionar el que coincida mejor.
- Reduzca los valores de brillo y contraste al mínimo requerido para lograr la calidad de imagen deseada, los valores más altos pueden acelerar el proceso de desgaste.
- Utilice con frecuencia todas las funciones del televisor diseñadas para reducir la retención de imágenes y el desgaste de la pantalla, consulte la sección correspondiente del manual del usuario para conocer más detalles.

Seguridad en el espacio de instalación

Mantenga las distancias requeridas entre el producto y otros objetos (por ejemplo, paredes) para asegurar la ventilación adecuada.

En caso contrario, podría producirse un incendio o podría surgir un problema en el producto, debido a un incremento en la temperatura interna del producto.

✎ Cuando utilizas un soporte o un montaje de pared, utilice únicamente las piezas proporcionadas por Samsung Electronics.

- Si utiliza piezas proporcionadas por otro fabricante, podría tener problemas con el producto o sufrir una lesión debido a la caída del producto.

✎ El aspecto puede variar según el producto.

✎ Tenga cuidado cuando conecte el televisor debido a que algunas partes pueden estar algo calientes.

Instalación con un soporte.

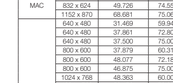

Instalación con un montaje de pared.

Comuníquese con SAMSUNG WORLD WIDE

Si desea hacernos alguna pregunta o comentario en relación con los productos de Samsung, comuníquese con nuestro centro de atención al cliente de SAMSUNG.

País	Centro de atención al cliente ☎	Sitio Web
MEXICO	01-800-SAMSUNG (726-7864) **Dirección**: General Mariano Escobedo 476 Piso 8 Col. Anzures Delegación Miguel Hidalgo, Distrito Federal CP 11590	www.samsung.com/mx/support
ARGENTINE	0800-333-3733	www.samsung.com/ar/support
URUGUAY	000-405-437-33	www.samsung.com/latin/support (Spanish) www.samsung.com/latin_en/support (English)
PARAGUAY	009-800-542-0001	www.samsung.com/latin/support (Spanish) www.samsung.com/latin_en/support (English)
BRAZIL	0800-124-421 (Demais cidades e regiões) 4004-0000 (Capitais e grandes centros)	www.samsung.com/br/support
CHILE	800-SAMSUNG(726-7864)	www.samsung.com/cl/support
BOLIVIA	800-10-7260	www.samsung.com/cl/support
COLOMBIA	Bogotá 600 12 72 Gratis desde cualquier parte del país 01 8000 112 112 ó desde su celular #SAM(726)	www.samsung.com/co/support
COSTA RICA	0-800-507-7267 00-800-1-SAMSUNG (726-7864)	www.samsung.com/latin/support (Spanish) www.samsung.com/latin_en/support (English)
DOMINICA	1-800-751-2676	www.samsung.com/latin/support (Spanish) www.samsung.com/latin_en/support (English)
ECUADOR	1-800-10-72670 1-800-SAMSUNG (72-6786)	www.samsung.com/latin/support (Spanish) www.samsung.com/latin_en/support (English)
EL SALVADOR	800-6225	www.samsung.com/latin/support (Spanish) www.samsung.com/latin_en/support (English)
GUATEMALA	1-800-299-0013 1-800-299-0033	www.samsung.com/latin/support (Spanish) www.samsung.com/latin_en/support (English)
HONDURAS	800-27919267 800-2791-9111	www.samsung.com/latin/support (Spanish) www.samsung.com/latin_en/support (English)
JAMAICA	1-800-234-7267 1-800-SAMSUNG (726-7864)	www.samsung.com/latin/support (Spanish) www.samsung.com/latin_en/support (English)
NICARAGUA	001-800-5077267	www.samsung.com/latin/support (Spanish) www.samsung.com/latin_en/support (English)
PANAMA	800-7267 800-0101	www.samsung.com/latin/support (Spanish) www.samsung.com/latin_en/support (English)
PERU	0-800-777-08	www.samsung.com/pe/support
PUERTO RICO	1-800-682-3180	www.samsung.com/latin/support (Spanish) www.samsung.com/latin_en/support (English)
TRINIDAD & TOBAGO	1-800-SAMSUNG (726-7864)	www.samsung.com/latin/support (Spanish) www.samsung.com/latin_en/support (English)
VENEZUELA	0-800-SAMSUNG (726-7864)	www.samsung.com/ve/support

(Sólo Mexico)
IMPORTADO POR : SAMSUNG ELECTRONICS MÉXICO S.A. DE C.V.

GENERAL MARIANO ESCOBEDO 476 PISO 8
COL. ANZURES, DELEGACIÓN MIGUEL HIDALGO MÉXICO, DISTRITO FEDERAL C.P. 11590
TEL : 01 (55) 5747-5100 / 01 800 726 7864

BN68-06948P-00

© 2015 Samsung Electronics Co., Ltd. Todos los derechos reservados.

Advertencia! Instrucciones importantes de seguridad

(Lea la sección apropiada que corresponde a la marca del producto Samsung antes de intentar instalar el producto.)

PRECAUCIÓN

PELIGRO DE DESCARGA ELÉCTRICA. NO ABRIR

PRECAUCIÓN:PARA REDUCIR EL PELIGRO DE DESCARGA ELÉCTRICA, NO RETIRE LA CUBIERTA. NO HAY PIEZAS EN EL INTERIOR QUE PUEDA REPARAR EL USUARIO. CONSULTE AL PERSONAL CUALIFICADO DE SERVICIO TÉCNICO.

Este símbolo indica la presencia de alto voltaje en el interior. Es peligroso entrar en contacto con cualquier pieza interior de este producto.

Este símbolo le alerta de que con este producto se incluye documentación importante correspondiente al funcionamiento y mantenimiento.

- Las ranuras y aberturas existentes en la unidad y en la parte trasera o inferior se facilitan para proporcionar la ventilación necesaria. Para garantizar el funcionamiento fiable de este aparato, y para protegerlo frente a sobrecalentamiento, estas ranuras y aberturas nunca deben bloquearse ni cubrirse.
  - No cubra las ranuras y aberturas con un paño o con cualquier otro material.
  - No bloquee las ranuras ni aberturas colocando este aparato sobre la cama, sofá, alfombra o superficie similar.
  - No coloque este aparato en un espacio cerrado, como una librería, o un armario empotrado, a menos que se proporcione una ventilación correcta.
- No coloque este aparato cerca o sobre un radiador o una rejilla de aire caliente, o en lugares expuestos a luz solar directa.
- No coloque recipientes con agua sobre este aparato(jarros, etc.), ya que podría representar riesgo de incendio o descarga eléctrica.
- No exponga este aparato a la lluvia ni lo coloque cerca de agua (cerca de una bañera, lavabo, fregadero o lavadero, en un sótano húmedo ni cerca de una piscina o similar). Si este aparato accidentalmente se moja, desenchúfelo y póngase en contacto inmediatamente con un autorizado. Antes de limpiar el producto desconecte el cable de alimentación de la toma de corriente.
- Este aparato utiliza baterías. En su comunidad puede que existan normativas que requieran la disposición de estas baterías de forma adecuada bajo consideraciones ambientales.
  Póngase en contacto con las autoridades locales para obtener información sobre desecho y reciclaje.
- No sobrecargue las tomas murales, los alargaderes ni los receptáculos correspondientes por encima de su capacidad, ya que esto puede generar incendios o descargas eléctricas.
- Los cables de alimentación y protección deben colocarse de forma que no puedan pisarse ni quedar atrapados por objetos encima o contra ellos, poniendo especial atención en los cables cerca del enchufe, los receptáculos de los electrodomésticos y el punto en el que salen del aparato.
- Para proteger este aparato durante una tormenta eléctrica o cuando no lo utilice durante largos periodos de tiempo, desenchúfelo de la toma de la pared y desconecte la antena o el cable del sistema. Esto evitará que el equipo se dañe por rayos o picos de tensión de la línea eléctrica.
- Antes de conectar el cable de alimentación de CA a la toma del adaptador de CC, asegúrese de que la designación del voltaje del adaptador de CC corresponde a la fuente eléctrica local. (Según el modelo)
- Nunca inserte nada metálico en las aberturas del aparato. Hacerlo así puede crear peligros de descarga eléctrica.
- Para evitar descarga eléctrica, no toque nunca el interior de este aparato. Sólo un técnico cualificado debe abrir el alojamiento del aparato.
- Cuando conecte el cable de alimentación compruebe que el enchufe esté firmemente insertado. Para desenchufar el cable de alimentación, sujételo por el enchufe y tire de éste para sacarlo de la toma de corriente. Nunca toque el cable de alimentación con las manos mojadas.
- Si este aparato no funciona normalmente, en concreto, si emite sonidos extraños o desprende olores desde el interior, desenchúfelo inmediatamente y póngase en contacto con el distribuidor autorizado o el centro de servicio técnico.
- Asegúrese de desconectar el enchufe de alimentación de la toma de corriente si la TV ha dejado de utilizarse, o desea salir de casa, durante un largo período de tiempo (especialmente cuando sea necesario dejar solos en casa a niños, ancianos o personas incapacitadas).
  - El polvo acumulado puede provocar una descarga eléctrica, un cortocircuito o un fuego, haciendo que el cable eléctrico genere chispas y calor, o deteriorando la funda protectora.
- Póngase en contacto con un centro de servicio técnico autorizado cuando instale el aparato en un lugar expuesto a gran cantidad de polvo, temperaturas extremas, alto nivel de humedad y productos químicos, y en lugares donde se vaya a utilizar las 24 del día, como aeropuertos, estaciones, etc. El incumplimiento de estas indicaciones puede causar serios desperfectos en el aparato.
- Cuando instale el equipo, procure guardar una distancia de más de 10 cm desde la pared para facilitar la ventilación.
- Use sólamente conectores y receptáculos apropiados para hacer la conexión a tierra.
  -Una conexión a tierra inapropiada podría causar una descarga eléctrica o una avería en el equipo. (Sólo equipo de Clase I.)
- Para desconectar el aparato de la corriente, debe desenchufar el cable de la toma principal, por lo que el enchufe principal debe estar siempre fácilmente accesible.
- No permita que los niños jueguen con el producto.
- Guarde los accesorios (pilas, etc.) en un lugar seguro fuera del alcance de los niños.
- No coloque el producto en un lugar inestable, inclinado o expuesto a vibraciones.
- No lo deje caer ni le dé golpes. Si el producto se estropea, desenchufe el cable de alimentación y póngase en contacto con un centro de servicio.
- Para limpiar el producto, desconecte el cable de alimentación de la toma y limpie el producto con un paño suave humedecido con una pequeña cantidad de agua. No use químicos como cera, benceno, alcohol, solventes, insecticidas, desodorante de ambientes, lubricante o detergentes. Podría dañar el aspecto o borrar las estampaciones del producto.
- Evite que cualquier líquido salpique el aparato o gotee sobre él.
- No tire las pilas al fuego.
- No cortocircuite, desmonte ni sobrecaliente las pilas.
- Si la pila no se coloca correctamente se corre el riesgo de una explosión. Reemplace la pila sólo por una igual o de especificaciones equivalentes.
- ADVERTENCIA - PARA IMPEDIR QUE EL FUEGO SE PROPAGUE, MANTENGA LAS VELAS U OTRAS LLAMAS EXPUESTAS SIEMPRE ALEJADAS DE ESTE PRODUCTO.

Introducción

Accesorios

- Control remoto y pilas (AAA x 2)
- Tarjeta de garantía / Guía de información legal
- Manual del usuario
- Cable de alimentación
- Soporte de cables

Cables de entrada (vendidos en forma separada)

- Audio
- Cable mixto (AV)
- Componente
- Cable coaxial (RF)
- HDMI

✎ Asegúrese de que tiene el cable correcto antes de realizar la conexión. A continuación se muestran ilustraciones de los terminales y conectores más comunes.

	Enchufes del cable	Puertos/Tomas
HDMI		
USB		

No conecte en la dirección opuesta o incorrecta. Podría dañar el puerto del televisor.

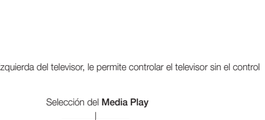

No enchufe los cables al revés. Asegúrese de comprobar la orientación del conector antes de enchufarlo.

Controlador del televisor (Tecla del panel)

El Controlador del televisor, un pequeño botón tipo joystick en la parte posterior izquierda del televisor, le permite controlar el televisor sin el control remoto.

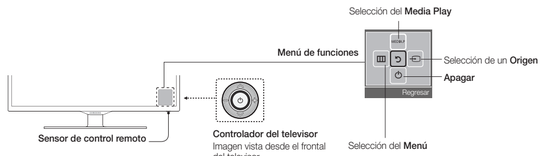

Sale del menú cuando pulsa el controlador más de 1 segundo.

✎ Al seleccionar la función moviendo el controlador en la dirección de arriba/abajo/izquierda/derecha, no se debe presionar el controlador. Si lo presiona antes, no estará operativo para moverlo hacia arriba/abajo/izquierda/derecha.

Plug & Play (configuración inicial)

Cuando el televisor se enciende por primera vez, una secuencia de indicaciones en pantalla le ayuda a configurar los parámetros de configuración básicos. Pulse el botón POWER. **Plug & Play** está disponible sólo cuando la fuente de Entrada está establecida como TV. Configure el ajuste inicial siguiendo las instrucciones de las guías del televisor.

✎ Conexión del cable de alimentación y la antena. (consulte la sección "Conexiones")

Conexiones

- Para obtener la mejor calidad de imagen y audio, conecte el televisor a dispositivos digitales utilizando un cable HDMI.
- Si conecta un dispositivo externo al televisor que utiliza una versión más antigua de HDMI, es posible que el video y el audio no funcionen. Si esto ocurre, póngase en contacto con el fabricante del dispositivo para confirmar la versión HDMI y, si está desactualizada, solicitar una actualización.
- Asegúrese de comprar un cable HDMI certificado. De lo contrario, la imagen puede no aparecer o puede producirse un error de conexión.
- Es posible que no se admita la conexión a través del cable HDMI dependiendo de la PC.
- Para conectar un decodificador utilizando un cable HDMI, es muy recomendable conectarlo al puerto HDMI IN (STB).

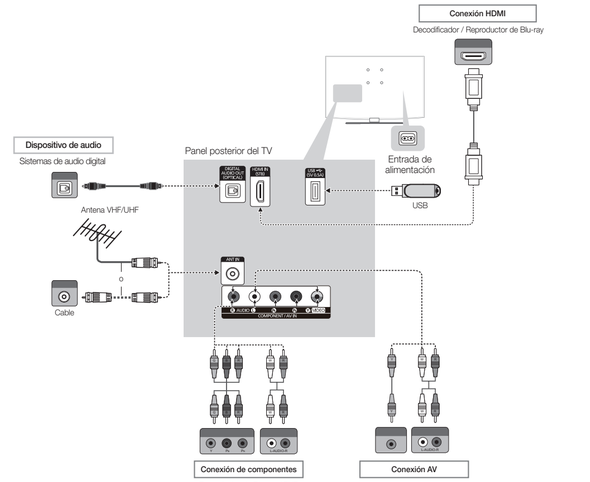

Cambiar la fuente de entrada

Lista de Entradas

Se utiliza para seleccionar el televisor o una fuente de entrada externa como un reproductor de DVD / reproductor de Blu-ray / receptor de TV por cable / receptor de satélite STB

1. Pulse el botón SOURCE.
2. Seleccione la fuente de entrada externa que desee.

■ **TV / AV / Componente / HDMI**

✎ Sólo puede seleccionar los dispositivos externos que estén conectados al televisor. En la **Lista de Entradas**, se resaltan las entradas conectadas.

Cómo usar Editar Nombre

Editar Nombre le permite asociar el nombre de un dispositivo a una fuente de entrada. Para acceder a **Editar Nombre**, pulse el botón TOOLS en la **Lista de Entradas**. Dé un nombre al dispositivo conectado a las tomas de entrada para facilitar su elección de la fuente de entrada.

✎ Cuando conecte un DVD al puerto HDMI IN (STB) con un cable HDMI, debe configurar el televisor en el modo **DVD** en **Editar Nombre**.

Información

Puede ver información detallada acerca del dispositivo externo conectado.

Control remoto

✎ Este control remoto tiene puntos Braille en los botones de encendido, de canales y de volumen, y puede ser utilizado por personas con discapacidades visuales.

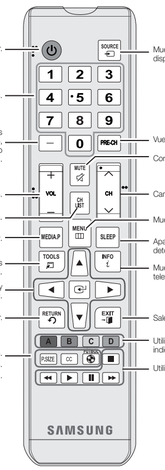

Modos de visualización (Entrada HDMI/DVI)

Resolucion optima
serie 4: 1366 x 768@60Hz / serie 5: 1920 x 1080@60Hz

Modo	Resolución	Frecuencia horizontal (KHz)	Frecuencia vertical (Hz)	Frecuencia de reloj de pixeles (MHz)	Polaridad de sincronización (H / V)
IBM	720 x 400	31.469	70.087	28.322	+/-
MAC	640 x 480	35.000	66.667	30.240	-/-
	832 x 624	49.726	74.551	57.284	-/-
VESA DMT	1152 x 870	68.681	75.062	100.000	-/-
	640 x 480	31.469	59.940	25.175	-/-
	640 x 480	37.861	72.809	31.500	-/-
	640 x 480	37.500	75.000	31.500	-/-
	800 x 600	37.879	60.317	40.000	+/+
	800 x 600	48.077	72.188	50.000	+/+
	800 x 600	46.875	75.000	49.500	+/+
	1024 x 768	48.363	60.004	65.000	-/-
	1024 x 768	56.476	70.069	75.000	-/-
	1024 x 768	60.023	75.029	78.750	+/+
	1152 x 864	67.500	75.000	108.000	+/+
	1280 x 720	45.000	60.000	74.250	+/+
	1280 x 800	49.702	59.702	83.500	-/+
	1280 x 1024	63.981	60.020	108.000	+/+
	1280 x 1024	79.976	75.025	135.000	+/+
	1366 x 768	47.712	59.790	85.500	+/+
	1440 x 900	55.935	59.887	106.500	-/+
	1600 x 900RB	60.000	60.000	108.000	+/+
	1680 x 1050	65.290	59.954	146.250	-/+
	1920 x 1080	67.500	60.000	148.500	+/+

Instalación de las pilas (tamaño de las pilas: AAA)

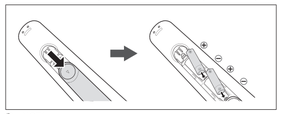

✎ NOTA

- Utilice el control remoto a menos de 7 metros (23 pies) del televisor.
- La luz brillante puede afectar el funcionamiento del control remoto. Evite utilizarlo cuando esté cerca de luces fluorescentes o carteles de neón.
- El color y la forma pueden variar según el modelo.

Menú de canales

❑ Visualización de canales

Lista de canales

Agregar, borrar o establecer los canales Favoritos y usar la guía de programas para las emisiones digitales. Seleccione un canal en la pantalla **Todos los canales**, **Canales agregados**, **Favorito** o **Programado** pulsando los botones ▲/▼ y pulsando el botón ENTER↵. Luego puede ver el canal seleccionado.

- **Todos los canales**: Muestra todos los canales disponibles actualmente.
- **Canales agregados**: Muestra todos los canales agregados.
- **Favorito**: Muestra todos los canales favoritos.
- **Programado**: Muestra todos los programas actualmente reservados.

✎ Uso de los botones del control remoto con la **Lista de canales**

- Verde (**Zoom**): Aumenta o disminuye el número del canal.
- Amarillo (**Seleccionar**): Selecciona varias listas de canales. Seleccione los canales que desee y pulse el botón Amarillo para configurar todos los canales seleccionados al mismo tiempo. La marca ✓ aparece a la izquierda de los canales seleccionados.
- (**Herramientas**): Muestra el menú de opciones **Lista de canales**. (Los menus de las opciones pueden cambiar, dependiendo de la situación.)

Iconos de la pantalla de estado del canal

- ✓ : Canal seleccionado.
- ♥ : Canal configurado como Favorito.
- : Programa reservado.
- : Programa que se está emitiendo.

❑ Memorización de canales

Antena (Cambiar a Cable / Cambiar a Aire TOOLS↵)

Antes de empezar a memorizar los canales disponibles, debe especificar el tipo de fuente de la señal que está conectada al televisor (es decir, un sistema de **Aire** o de **Cable**).

Prog. Automática

✎ Al seleccionar el sistema de TV por cable: Selecciona el sistema de cable, **STD**, **HRC** e **IRC** identifican diversos tipos de sistemas de TV por cable. Comuníquese con su compañía de cable local para identificar el tipo de sistema de cable que existe en su área específica. En este punto, la fuente de señal ha sido seleccionada.

✎ Una vez guardados todos los canales disponibles, se inicia la eliminación de los canales encriptados. Vuelve a aparecer el menú **Prog. Automática**.

✎ Pulse el botón ENTER↵ para detener el almacenamiento de canales durante la **Prog. Automática**.

Cómo detener la programación automática

1. Pulse el botón ENTER↵.
2. Un mensaje le preguntará **Detener autoprogramacion?**. Seleccione **Sí** pulsando el botón ◄ o ►.
3. Pulse el botón ENTER↵.

❑ Otras funciones

Borrar canal encriptado

Esta función filtra los canales encriptados después de que finaliza la **Prog. Automática**. Este proceso puede demorar hasta 20~30 minutos.

✎ Pulse el botón ENTER↵ para detener la función **Borrar canal encriptado**.

✎ Esta función sólo está disponible en el modo **Cable**.

Lista de canales

Menú de opciones de Lista de canales

Lista de canales → TOOLS↵

Configure cada canal con las opciones del menú de **Lista de canales**. Los elementos del menú de opciones pueden variar según el estado del canal.

- **Añadir / Borrar**: Borre o agregue un canal para que se muestren los canales que desee.
  - ✎ Todos los canales borrados se mostrarán en el menú **Todos los canales**.
  - ✎ Un canal que aparece en color gris indica que el canal se ha borrado.
  - ✎ El menú **Añadir** sólo aparece con los canales borrados.
  - ✎ Borre un canal del menú **Canales agregados** o **Favorito** de la misma manera.
- **Agregar a Favoritos / Borrar de Favoritos** TOOLS↵: Configure los canales que mira con frecuencia como Favoritos.
- **Visual. tempor.**: Se puede configurar que el canal deseado se muestre automáticamente a una hora establecida, aunque se esté viendo otro canal. Para utilizar esta función, primero configure la hora actual.
  - ✎ Sólo se pueden reservar los canales memorizados.
  - ✎ Los programas reservados se mostrarán en el menú **Programado**.
  - ✎ Cuando se selecciona un canal digital, pulse el botón ► (**Siguiente programa**) para ver el programa digital. Si selecciona el botón ENTER↵ (**Programación**) en el siguiente programa, puede configurar el **Visual. tempor.** directamente.
- **Edición de nombre de canal**: (canales analógicos solamente) Asigne un nombre de canal personal.
- **Seleccionar todo**: Seleccione todos los canales en la lista de canales.
- **Deseleccionar todos**: Se cancelan todos los canales seleccionados.
  - ✎ Sólo puede seleccionar **Deseleccionar todos** si hay uno o más canales seleccionados.
- **Prog. Automática**: Busca canales automáticamente y los almacena en el televisor.

Programado

(en **Lista de canales**)

Lista de canales → Programado → TOOLS↵

Puede ver, modificar o borrar un programa que haya reservado para ver.

- **Cambiar información**: Cambie un programa que haya reservado para ver.
- **Cancelar progr.**: Cancele un programa que haya reservado para ver.
- **Información**: Muestre un programa que haya reservado para ver. (También puede cambiar la información de reserva.)
- **Seleccionar todo / Deseleccionar todos**: Puede seleccionar o deseleccionar todos los canales en la lista de canales.

Modo canal

Cambie directamente el modo del canal entre **Canales agregados** y **Canales Favoritos**.

✎ La opción **Canales Favoritos** está habilitada solo cuando la opción **Agregar a Favoritos** se encuentra configurada.

Sintonía fina

(canales analógicos solamente)

Si la recepción es clara, no tiene que realizar la sintonización fina del canal, ya que esta operación se hace de forma automática durante la búsqueda y la memorización. Si la señal es débil o está distorsionada, realice manualmente la sintonización fina del canal.

✎ Los canales ajustados con sintonización fina que se han guardado se marcan con un asterisco "*" a la derecha del número de canal en la banda del canal.

✎ Para reiniciar la sintonía fina, seleccione **Reiniciar**.

Menú de imágenes

Modo TOOLS↵

Seleccione el tipo de imagen preferido.

✎ Cuando conecta una PC, sólo puede seleccionar **Diversión** y **Normal**.

- **Dinámico**: Adecuado para un entorno iluminado.
- **Normal**: Adecuado para un entorno normal.
- **Película**: Adecuado para ver películas en un entorno oscuro.
- **Diversión**: Adecuado para ver películas y juegos.
  - ✎ Sólo disponible cuando conecta una PC.

Luz de fondo / Contraste / Brillo / Definición / Color / Tinte (V/R)

Su televisor tiene diversas opciones de configuración para controlar la calidad de la imagen.

✎ Cuando conecta una PC, sólo se puede cambiar **Luz de fondo**, **Contraste**, **Brillo** y **Definición**.

Opciones de imagen

✎ Cuando conecta una PC, sólo se puede cambiar **Tono de Color**, **Tamaño**.

- **Tono de Color**: La opción **Frío** hace que la imagen se vea más azul (más fría). La opción **Tibio** hace que la imagen se vea más roja (más cálida).
- **Tamaño**: Es posible que el receptor de satélite o cable tenga también su propia gama de tamaños de pantalla. Sin embargo, es muy aconsejable utilizar el modo 16:9 la mayoría de las veces.
  - ✎ El menú se desactiva cuando se reproduce DTV H. 264 (1080p).

  16:9: Configura la imagen en el modo panorámico 16:9.

  Zoom1: Permite una ampliación moderada.

  Zoom2: Permite una ampliación más potente.

  Ajuste de ancho: Amplía la relación de aspecto de la imagen para que se ajuste al ancho total de la pantalla.

  4:3: Configura la imagen en el modo básico (4:3).
- **Modo película**: Si la televisión en formato 4:3 durante largos períodos. Los rastros de bordes a la izquierda, derecha y centro de la pantalla pueden provocar un desgaste de la pantalla por retención de la imagen que no está cubierto por la garantía.

  Ajuste pantalla: (DTV) Muestra la imagen completa sin cortes cuando la entrada de la señal es HDMI (720p / 1080i / 1080p) o Componente (1080i / 1080p).
  - ✎ HD (Alta Definición): 16:9 - 1080i/1080p (1920x1080), 720p (1280x720).
- ✎ Se puede ajustar y guardar la configuración de cada dispositivo externo conectado a una entrada del televisor.
- ✎ Tamaños de imagen disponibles por fuente de entrada:

Fuente de entrada	Imagen Tamaño
ATV, AV, Componente (480i, 480p)	**16:9, Zoom1, Zoom2, 4:3**
DTV (1080i), Componente (1080i, 1080p), HDMI (720p, 1080i, 1080p)	**16:9, Ajuste de ancho, 4:3, Ajuste pantalla**

- **Digital Clean View**: Si la señal de emisión que recibe el televisor es débil, puede activar la función **Digital Clean View** para reducir la estática y las imágenes superpuestas que pueden aparecer en la pantalla.
  - ✎ Cuando la señal es débil, intente otras opciones hasta que se vea una imagen de mejor calidad.
- **Nivel de negro HDMI**: Selecciona el nivel de negro en la pantalla para ajustar la profundidad de la pantalla.
  - ✎ Disponible sólo en el modo **HDMI** (señales RGB).
- **Modo película**: Configura el televisor para detectar automáticamente y procesar las señales de las películas procedentes de todas las fuentes y ajustar la imagen para conseguir una calidad óptima.
  - ✎ Disponible en ATV, DTV (entrelazado), AV, COMPONENTE (480i / 1080i) y HDMI (480i / 1080i).
- **Ilum. por movim. (Apagado / Encendido)**: Reduce el consumo de energía con el movimiento preparado para el control del brillo.
  - ✎ Disponible sólo en el modo **Normal**.

Reinicio de la imagen

Restablece su modo de imagen actual a la configuración predeterminada.

- **Reinic. modo imagen**: Regresa todos los valores de imagen en el modo seleccionado actualmente a la configuración predeterminada.

Menú de sonido

Modo TOOLS↵

- **Normal**: Selecciona el modo de sonido normal.
- **Música**: Refuerza la música por encima de las voces.
- **Película**: Ofrece el mejor sonido para películas.
- **Voz clara**: Realza las voces respecto de los sonidos.

Ecualizador

(modo de sonido estándar solamente)

- **Balance I/D**: Ajusta el balance entre los altavoces derecho e izquierdo.
- **100Hz / 300Hz / 1kHz / 3kHz / 10kHz (ajuste de ancho de banda)**: Ajusta el nivel de frecuencias específicas de ancho de banda.
- **Reiniciar**: Restablece la configuración del ecualizador.

DTS TruSurround

(modo de sonido estándar solamente)

DTS TruSurround es una tecnología DTS patentada que resuelve el problema de la reproducción de contenido multicanal 5.1 en dos altavoces. TruSurround ofrece una experiencia de sonido envolvente virtual a través de cualquier sistema de reproducción con dos altavoces, incluidos los altavoces internos del televisor. Es totalmente compatible con todos los formatos multicanal.

Idioma preferido

(canales digitales solamente)

Las emisiones de TV digitales tienen la capacidad de realizar la transmisión simultánea de varias pistas de audio (por ejemplo, traducciones simultáneas del programa en idiomas extranjeros).

✎ Usted sólo puede seleccionar un idioma entre los que se transmiten.

Sonido Multi-Track

(canales analógicos solamente)

- **Mono**: Elija esta opción para canales que se emiten en monoaural o si tiene dificultades con la recepción de señales estéreo.
- **Estéreo**: Elija esta opción para canales que emiten en estéreo.
- **SAP**: Elija esta opción para escuchar el programa de audio independiente, que normalmente es una traducción de un idioma extranjero.
  - ✎ En función del programa que se emite, puede escuchar en modo **Mono, Estéreo** o **SAP**.

Vol. Automático

Dado que cada estación emisora tiene sus propias condiciones de señal, el volumen puede fluctuar cada vez que se cambia el canal. Esta función le permite ajustar automáticamente el volumen del canal deseado bajando la salida del sonido cuando la señal de modulación es alta o subiendo la salida del sonido cuando la señal de modulación es baja.

Salida de SPDIF

La SPDIF (Interfaz Digital de Sony Philips) produce una señal de audio digital sin comprimir cuando conecta la entrada de audio en la parte trasera del televisor a una entrada de audio digital en un receptor o en un home theater.

- **Formato de audio**: Puede seleccionar el formato de salida de audio digital (SPDIF). La salida de audio digital (SPDIF) disponible puede variar según la fuente de entrada.
  - ✎ Al conectar el televisor a un receptor o home theater con **Dolby Digital** y altavoces de 5.1canales, y seleccionar **Dolby Digital**, puede maximizar su experiencia de sonido 3D interactiva.
- **Retraso de audio**: Le permite corregir las discordancias entre audio y video, cuando vea la televisión y escuche una salida de audio digital del televisor mediante un dispositivo externo como un receptor AV. Cuando seleccione **Retraso de audio**, aparece un control deslizante. Utilice los botones de flecha hacia la izquierda y hacia la derecha para ajustar el control deslizante. Pulse ENTER↵ cuando esté listo (0ms ~ 250ms).

Seleccionar altavoz

Si está escuchando la banda de sonido de una emisión o película a través de un receptor externo, es posible que escuche un eco ocasionado por la diferencia en la velocidad de decodificación entre los altavoces del televisor y los altavoces conectados a su receptor de audio. Si esto ocurre, configure el televisor en **Altavoz externo**.

- ✎ Cuando configura **Seleccionar altavoz** como **Altavoz externo**, los altavoces del televisor están apagados. Usted escuchará el sonido a través de los altavoces externos solamente. Cuando configura **Seleccionar altavoz** como **Altavoz de TV**, los altavoces del televisor y los altavoces externos están encendidos. Escuchará el sonido a través de ambos.
- ✎ Cuando **Seleccionar altavoz** se configura en **Altavoz externo**, los botones VOLUME y MUTE no funcionan y el ajuste de sonido será limitado.
- ✎ Si no hay ninguna señal de video, los altavoces de TV y los altavoces externos estarán en silencio.

Discapacidad visual

(canales digitales solamente)

Agrega una descripción verbal al audio principal para ayudar a personas con discapacidades visuales.

Comp Dolby Digital

Configure el modo de compresión Dolby Digital.

Reiniciar sonido

- **Reiniciar todo**: Restablece todos los ajustes de sonido a los ajustes predeterminados de fábrica.

Menú de configuración

Idioma

Configurar el idioma del menú.

✎ Seleccione entre **English**, **Español** y **Français**.

❑ Configuración de la hora

Tiempo

✎ La hora actual aparecerá cada vez que pulse el botón INFO.

- **Reloj**: La configuración del reloj se utiliza en diferentes funciones del televisor.
  - ✎ Si desconecta el cable de alimentación, debe volver a configurar el reloj.

  Modo Reloj: Configure la hora actual en forma manual o automática.

  Config. Reloj: Configure el **Mes**, **Día**, **Año**, **Hora**, **Minuto** y **am/pm**.
  - ✎ Disponible sólo cuando el **Modo Reloj** está configurado en **Manual**.

  Zona horaria: Seleccione su zona horaria.

  Horario de Verano: (Horario de Verano) Enciende o apaga la función DST (Horario de Verano).
  - ✎ La función **Horario de Verano** y **Zona horaria** sólo está disponible cuando el **Modo Reloj** está configurado en **Automático**.
- **Temporizador** TOOLS↵

  Apaga automáticamente el televisor después de un tiempo predeterminado. (30, 60, 90, 120, 150 y 180 minutos).
  - ✎ Para cancelar el **Temporizador**, seleccione **Apagado**.

Temporizador 1 / Temporizador 2 / Temporizador 3

La activación y desactivación del temporizador se puede configurar de tres maneras diferentes. Primero debe configurar el reloj.

- **Hora de encendido / Hora de apagado**: Configure la hora, los minutos, am/pm y Activar/Inactivo. (Para activar el temporizador con la configuración deseada, establézcalo en **Activar**.)
- **Volumen**: Configure el nivel de volumen deseado.
- **Contenido**: Cuando

Bloq. Clasif. Programas.

La función **Bloq. Clasif. Programas.** bloquea automáticamente los programas que se consideran inadecuados para niños. El usuario debe ingresar un PIN (número de identificación personal) antes configurar o modificar las restricciones del Bloqueo de Clasificación de Programas.

✎ El **Bloq. Clasif. Programas.** no está disponible en modo **HDMI** o **Componente**.

✎ El número de PIN predeterminado de un televisor nuevo es "0-0-0-0".

■ **Bloq. Clasif. Programas.**: Usted puede bloquear los programas de televisión clasificados.

■ **Guías pater. TV**: Puede bloquear ciertos programas de TV según su clasificación. Esta función le permite controlar lo que miran sus hijos.

■ **Clasificación MPAA**: Puede bloquear películas según su clasificación MPAA. La Asociación Cinematográfica de los Estados Unidos (Motion Picture Association of America, MPAA) ha implementado un sistema de clasificación que les ofrece a los padres o tutores información avanzada sobre qué películas son adecuadas para niños.

■ **Inglés Canadiense**: Puede bloquear ciertos programas de TV según su clasificación de canadiense angloteno.

■ **Francés Canadiense**: Puede bloquear ciertos programas de TV según su clasificación de canadiense francés.

■ **Clasificación U.S. Descargable**: La información de restricción parental puede utilizarse mientras se mian canales DTV

■ **Cambiar Código**: Aparecerá la pantalla Cambiar Código. Elija 4 dígitos cualesquiera para su Código PIN e ingréselo en **Ingresar Nuevo Código**. Vuelva a ingresar los mismos 4 dígitos en **Confirmar Nuevo Código**. Cuando la pantalla Cambiar Código desaparezca, pulse el botón Aceptar. El televisor ha memorizado su nuevo código.

✎ Si olvida su código PIN, pulse los botones del control remoto con la siguiente secuencia, que restablece el código a "0-0-0-0" : POWER (apagar) → MUTE → 8 → 2 → 4 → POWER (encender)

Subtítulo

(Mensajes de texto en pantalla)

■ **Subtítulo**: Puede activar o desactivar la función de subtítulos. Si los subtítulos no están disponibles, no se mostrarán en la pantalla.

✎ La función **Subtítulo** no está disponible en los modos **Componente** o **HDMI**.

■ **Modo de Subtítulo**: Puede seleccionar el modo de subtítulos deseado.

Predeterminado / CC1~CC4 / Texto1~Texto4: (canales analógicos solamente) La función Subtítulos Analógicos funciona en modo de canal de TV analógico o cuando se suministra una señal de un dispositivo externo al televisor. (Según la señal de emisión, la función Subtítulos Analógicos puede o no funcionar con canales digitales.)

Predeterminado / Servicio1~Servicio6 / CC1~CC4 / Texto1~Texto4: (canales digitales solamente) La función Subtítulos Digitales funciona con canales digitales.

✎ **Servicio1~6** puede no estar disponible en modo de subtítulos digitales según la emisión.

■ **Opciones de subtítulo digital**: (canales digitales solamente)

Tamaño: Las opciones incluyen Programado, Pequeño, Normal y Grande. El valor predeterminado es Normal.

Estilo de fuente: Las opciones incluyen Programado y Estilos 0 a 7. El valor predeterminado es Estilo 0.

Color de primer plano: Las opciones incluyen Programado, Blanco, Negro, Rojo, Verde, Azul, Amarillo, Magenta y Cian.
Puede cambiar el color de la letra. El valor predeterminado es Blanco.

Color de fondo: Las opciones incluyen Programado, Blanco, Negro, Rojo, Verde, Azul, Amarillo, Magenta y Cian. Puede cambiar el color de la fondo de los subtítulos. El valor predeterminado es Negro.

Opacidad de primer plano: Esto ajusta la opacidad del texto. Las opciones incluyen Programado, Transparente, Traslúcido, Sólido e Intermitente.

Opacidad de fondo: Esto ajusta la opacidad del fondo de los subtítulos. Las opciones incluyen Programado, Transparente, Traslúcido, Sólido e Intermitente.

Regresar al Predeterminado: Esta opción establece cada Tamaño, Estilo de fuente, Color de primer plano, Color de fondo, Opacidad de primer plano y Opacidad de fondo en su valor predeterminado.

✎ **Opciones de subtítulo digital** están disponibles sólo cuando pueden seleccionarse **Predeterminado** y **Servicio1~Servicio6** en Modo de **Modo de Subtítulo**.

✎ El Primer Plano y el Fondo no pueden configurarse con el mismo color.

Logotipo carga: Activa/desactiva la visualización del logotipo mientras se enciende el televisor.

Solución Eco

■ **Ahorro de energía**: Esto ajusta el brillo del televisor a fin de reducir el consumo de energía. Si selecciona **Imag. desact.**, la pantalla se apaga, pero el sonido sigue encendido. Pulse cualquier botón excepto el botón del volumen para encender la pantalla.

■ **Apagado por no señal**: Establece la rapidez con la que el televisor cambia al modo de espera, si no se recibe ninguna imagen.

✎ Desactivado cuando la PC está en modo de ahorro de energía.

■ **Apagado autom.**: El televisor se apagará automáticamente cuando no se detecta ninguna operación por parte del usuario durante 4 horas.

Protector de pantalla

Si la pantalla permanece inactiva con una imagen fija durante un determinado período definido por el usuario, el protector de pantalla se activa para evitar la formación de imágenes fantasma en la pantalla.

Menú de soporte técnico

Autodiagnóstico

■ **Prueba de imagen**: Se utiliza para comprobar si hay problemas en la imagen. Si el problema persiste, compruebe el patrón de color.

■ **Prueba de sonido**: Utilice el sonido de la melodía incorporada para comprobar si hay problemas con el sonido.

■ **Intensidad señal**: (sólo canales digitales) La calidad de la recepción de un canal HD es perfecta o los canales no están disponibles. Ajuste la antena para aumentar la intensidad de la señal.

■ **Reiniciar**: Restablece todos los ajustes predeterminados de fábrica.

✎ La pantalla de entrada de PIN aparece antes que la pantalla de configuración.

✎ Ingrese su PIN de 4 dígitos. Cambie el PIN usando la opción **Cambiar Código**.

Actualización del software

La **Actualización del software** se puede realizar descargando el último firmware de www.samsung.com a un dispositivo de memoria USB.

Guía de conexión HD

Consulte esta información cuando conecte dispositivos externos al televisor.

Contacto Samsung

Consulte esta información si el televisor no funciona adecuadamente o si desea actualizar el software. Puede buscar información relacionada con nuestro centro de llamadas, para descargar los productos y el software.

Menú de aplicaciones

❑ Uso del menú Media Play

Disfrute de archivos de fotos, música y películas almacenados en un dispositivo de clase de almacenamiento masivo (MSC) USB.

Conexión de un dispositivo USB

1. Encienda el televisor.
2. Conecte un dispositivo USB que contenga archivos de fotos, música o películas a la entrada USB del lateral del televisor.
3. Cuando el USB está conectado al televisor, se puede seleccionar **Media Play (USB)** en el menú **Aplicaciones**.

Uso del menú Media Play

1. Pulse el botón MENU. Pulse el botón ▲ o ▼ para seleccionar **Aplicaciones**, luego pulse el botón ENTER↵.
2. Pulse el botón ▲ o ▼ para seleccionar **Media Play (USB)**, luego pulse el botón ENTER↵.
3. Pulse el botón ◄ o ► para seleccionar un icono (**Videos, Música, Fotos, Config.**), luego pulse el botón ENTER↵.

✎ Es posible que no funcione correctamente con archivos multimedia sin licencia.

✎ Lista de lo que debe saber antes de utilizar **Media Play (USB)**

- Los sistemas de archivos admitidos son FAT y NTFS.
- Ciertos tipos de cámaras y audio digitales USB quizá no sean compatibles con este televisor.
- **Media Play** sólo admite dispositivos USB de clase de almacenamiento masivo (MSC). MSC es un dispositivo de clase de almacenamiento masivo sólo de transporte de gran capacidad. Algunos ejemplos de MSC incluyen las unidades de almacenamiento en miniatura y los lectores de tarjetas flash. Los dispositivos deben conectarse directamente al puerto USB del televisor. El USB HDD no es compatible.
- Antes de conectar su dispositivo al televisor, haga una copia de seguridad de sus archivos para evitar daños o pérdidas de datos. SAMSUNG no se hace responsable de ningún daño de archivo de datos ni de ninguna pérdida de datos.
- Es posible que un dispositivo USB que requiera mucha potencia (más de 0,5A) no sea compatible.
- No desconecte el dispositivo USB mientras se está cargando.
- Cuanto mayor sea la resolución de la imagen, más tiempo tardará en visualizarse en la pantalla.
- La máxima resolución JPEG admitida es 15360 x 8640 píxeles.
- Si un archivo está dañado o el televisor no admite el tipo de archivo, aparecerá el mensaje "Formato de archivo no admitido".
- El televisor no puede reproducir archivos MP3 con DRM que se descargaron de un sitio pago. La tecnología Gestión de Derechos Digitales (DRM) admite la creación de contenidos, la distribución y gestión de éstos de modo integrado y general, incluida la protección de los derechos e intereses de los proveedores de contenidos, la prevención de copias ilegales de los contenidos, así como la gestión de cobros y acuerdos.
- El dispositivo PTP no es compatible.
- Si se muestra un mensaje de advertencia de sobrealimentación al conectar o usar un dispositivo USB, es posible que el dispositivo no se reconozca o que funcione incorrectamente.
- Si el televisor no recibe señal de entrada durante el tiempo establecido en **Protector de pantalla**, se iniciará el Protector de pantalla.
- El modo de ahorro de energía de algunas unidades de disco duro externas pueden desactivarse automáticamente cuando éstas se conecten al televisor.
- Si se utiliza un cable de extensión USB, es posible que el televisor no reconozca el dispositivo USB o que los archivos del dispositivo no se puedan leer.
- Si no se reconoce un dispositivo USB conectado al televisor, la lista de archivos del dispositivo está dañada o un archivo de la lista no se reproduce, conecte el dispositivo USB a la computadora, formatee el dispositivo y compruebe la conexión.
- Si un archivo eliminado del ordenador se puede encontrar todavía cuando se ejecuta **Media Play**, utilice la función "Vaciar la papelera de reciclaje" de la computadora para eliminarlo en forma permanente.
- **Fotos** sólo admite el formato jpeg secuencial.
- Las funciones de búsqueda de escena y miniaturas no se admiten en **Videos**.
- Si el número de archivos y carpetas guardados en un dispositivo de almacenamiento USB supera aproximadamente los 4000, puede ocurrir que los archivos y carpetas no se muestren y que algunas de las carpetas no se abran.
- El número máximo de archivos, incluidas las subcarpetas, que se muestran en una carpeta del dispositivo de almacenamiento USB es de 1000.
- Cuando se utiliza un dispositivo inferior a USB 2.0 puede que no se consiga una reproducción correcta.

Videos

1. Pulse el botones ◄/► para seleccionar **Videos**, luego pulse el botón ENTER↵ en el menú **Media Play**.
2. Pulse el botones ◄/►/▲/▼ para seleccionar el video deseado en la lista de archivos.
3. Pulse el botón ENTER↵ o el botón ◄ (reproducir).
   - El archivo seleccionado se visualiza en la parte superior con su tiempo de reproducción.
   - Si se desconoce la información de la hora del video, el tiempo y la barra de progreso de reproducción no se muestran.
   - Durante la reproducción de video, puede realizar búsquedas con los botones ◄/►.

✎ En este modo, puede ver clips de películas contenidos en un juego, pero no se puede reproducir el juego.

- Formatos de subtítulos admitidos
  - Externos

Nombre	Extensión del archivo
Texto basado en tiempo MPEG-4	.ttxt
SAMI	.smi
SubRip	.srt
SubViewer	.sub
Micro DVD	.sub o .txt
SubStation Alpha	.ssa
Advanced SubStation Alpha	.ass

  - Internos

Nombre	Contenedor	Formato
Xsub	AVI	Formato de imagen
SubStation Alpha	MKV	Formato de texto
Advanced SubStation Alpha	MKV	Formato de texto
SubRip	MKV	Formato de texto
Texto basado en tiempo MPEG-4	MP4	Formato de texto

- Formatos de video admitidos

Extensión del archivo	Contenedor	Códec de video	Resolución	Velocidad de transferencia (fps)	Velocidad en bits (Mbps)	Códec de audio
*.mp4	MP4	DivX3.11/4.12/5.x/6.0	1920x1080	6~30	20Mbps	MP3 / ADPCM / AAC
		H264	1920x1080	6~30	20Mbps	
		VC-1	1920x1080	6~30	20Mbps	
*.avi *.mkv*	*AVI MKV*	MJPEG	640x480	6~30	10Mbps	MP3 / AC3 / LPCM / ADPCM / DTS
		DivX3.11/4.12/5.x/6.0	1920x1080	6~30	20Mbps	
		MPEG 1/2/4	1920x1080	6~30	20Mbps	
		H264	1920x1080	6~30	20Mbps	
		MJPEG	640x480	6~30	10Mbps	
*.asf *.wmv*	ASF	Divx 3.11/4.12/5.x/6.0	1920x1080	6~30	20Mbps	MP3 / AC3 / LPCM / ADPCM / WMA / WMA Pro
		MPEG 1/2/4	1920x1080	6~30	20Mbps	
		H.264	1920x1080	6~30	20Mbps	
*.ts *.trp *.tp	TS	MPEG2 -TS	1920x1080	6~30	20Mbps	AC3 / AAC / MP3 / DD+
		H. 264	1920x1080	6~30	20Mbps	
*.dat *.mpg *.mpeg *.vob*	PS	MPEG1	1920x1080	6~30	20Mbps	AC3 / MPEG / LPCM / AAC
		MPEG2	1920x1080	6~30	20Mbps	
		H. 264	1920x1080	6~30	20Mbps	
*.3gp	3GPP	MPEG 1/2/4	1920x1080	6~30	20Mbps	MP3
		H.264	1920x1080	6~30	20Mbps	
*.flv	flash formats	H.264	1920x1080	6~30	20Mbps	MP3
		Sorenson H.263	1920x1080	6~30	20Mbps	

Otras restricciones

- El contenido del video no se reproducirá, o no se reproducirá correctamente, si hay un error en el contenido o en el contenedor.
- El sonido y el video pueden no funcionar si el contenido tiene una velocidad de bits y de transferencia superior a la de Marco/segundo relacionada en la tabla anterior.
- Si hay un error en la tabla de índice, la función de búsqueda (omitir) no se admite.
- Es posible que el menú tarde más en aparecer si la velocidad de bits del video supera los 10Mbps.
- El contenido del video no se puede reproducir, si hay mucho contenidos en un archivo.

Decodificador de video	Decodificador de audio
Admite hasta H.264, nivel 4.1 H.264 FMO / ASO / RS, VC1 SP / MP / AP L4 y AVCHD no se admiten. MPEG4 SP, ASP : – Por debajo de 1280 x 720: 60 transferencia máx – Por encima de 1280 x 720: 30 transferencia máx H.263 no se admite. GMC no se admite.	Admite hasta WMA7, 8, 9 STD, 9 PRO, 10 PRO WMA 9 PRO y WMA 10 PRO admiten el canal 5.1. (No se admite el modo LBR de WMA Pro.) El WMA Lossless no se admite.

Música

1. Pulse el botones ◄/► para seleccionar **Música**, luego pulse el botón ENTER↵ en el menú **Media Play**.
2. Pulse el botones ◄/►/▲/▼ para seleccionar la Música que desee de la lista de archivos.
3. Pulse el botón ENTER↵ o el botón ► (reproducir).

✎ Durante la reproducción de música, puede realizar búsquedas con los botones ◄/►.

✎ Los botones ◄◄ (REW) y ►► (FF) no funcionan durante la reproducción.

✎ Sólo se muestran los archivos con la extensión MP3. Los archivos con otras extensiones no se muestran, aunque estén guardados en el mismo dispositivo USB.

✎ Si al reproducir archivos MP3, el sonido no se oye correctamente, ajuste el **Ecualizador** en el menú **Sonido**. (Un archivo MP3 demasiado modulado puede ocasionar problemas de sonido.)

Fotos

1. Pulse el botones ◄/► para seleccionar **Fotos**, luego pulse el botón ENTER↵ en el menú **Media Play**.
2. Pulse el botones ◄/►/▲/▼ para seleccionar la foto que desee de la lista de archivos.
3. Pulse el botón ENTER↵ o el botón ► (reproducir).

✎ NOTA

- Mientras se muestra una lista de fotos, pulse el botón ► (reproducir) / ENTER↵ del control remoto para iniciar la presentación.
- En la presentación se mostrarán todos los archivos de la sección de la lista de archivos.
- Durante la presentación, puede ajustar la velocidad de la presentación usando el botón ◄◄ (REW) o ►► (FF).
- Puede ir a otro archivo usando el botones ◄/►.

- Formatos de foto admitidos

Imagen	Foto	Resolución
JPEG	Línea de base	15360 x 8704
	Progresivo	1024 x 768

Otras restricciones

No se admiten CMYK, YCCK, Espacio de color, JPEG.

Reproducción de varios archivos

■ **Reproducción de archivos de video/música/fotos seleccionados**

1. Pulse el botón amarillo en la lista de archivos para seleccionar el archivo deseado.
2. Repita el proceso anterior para seleccionar varios archivos.

✎ **NOTA**

- La marca ✓ aparece a la izquierda de los archivos seleccionados.
- Para cancelar una selección, pulse el botón Amarillo nuevamente.
- Para deseleccionar todos los archivos seleccionados, pulse el botón TOOLS y seleccione **Deseleccionar todos**.

3. Pulse el botón TOOLS y luego seleccione **Reprod. conten. selec.**.

■ **Reproducción de grupos de archivos de video/música/fotos**

1. Cuando se muestre una lista de archivos, vaya a cualquier archivo del grupo deseado.
2. Pulse el botón TOOLS y luego seleccione **Repr. carp.**.

Funciones adicionales del reproductor multimedia

■ **Menús de opciones de reproducción de videos/música/fotos**

Durante la reproducción de un archivo, pulse el botón TOOLS.

Categoría	Función	Videos	Música	Fotos
Título	Puede ir a otro archivo directamente.	✓		
Modo de repetición	Puede reproducir archivos de películas o de música repetidamente.	✓	✓	
Tamaño de imagen	Puede ajustar el tamaño de la imagen según las preferencias.	✓		
Modo de Imagen	Puede ajustar la configuración de la imagen.	✓		✓
Sonido Modo	Puede ajustar la configuración del sonido.	✓	✓	✓
Config. de subtítulos	Puede reproducir los videos con subtítulos. Esta función sólo se activa si los subtítulos tienen el mismo nombre de archivo que el video.	✓		
Formato de audio	Puede seleccionar el formato de salida de audio digital.	✓		
Idioma de audio	Puede cambiar el idioma del audio si el video tiene más de un idioma.	✓		
Detener presentacion / Inic. vis. aut.	Puede iniciar o detener una presentación.			✓
Veloc. de presentación	Puede seleccionar la velocidad de la presentación durante la misma.			✓
Música de fondo	Puede seleccionar una musica de fondo para ver la presentación.			✓
Zoom	Puede ampliar las imágenes en el modo de pantalla completa.			✓
Girar	Puede girar las imágenes en el modo de pantalla completa.			✓
Información	Puede ver información detallada acerca del archivo reproducido.	✓	✓	✓

Configuración

■ **Video de pago DivX®Video**: Muestra el código de registro autorizado para el televisor. Si se conecta al sitio Web de DivX y se registra usando el código de 10 dígitos, puede descargar el archivo de activación VOD. Una vez que lo reproduce usando Media Play, el registro se completa.

✎ Para obtener más información sobre DivX®VOD, visite "http://vod.divx.com".

■ **Información**: Seleccione esta opción para ver la información del dispositivo conectado.

❑ Uso del Modo Fútbol

Modo Fútbol

Este modo proporciona una condición optimizada para ver competiciones deportivas.

✎ Cuando **Modo Fútbol** está configurado en **Encendido**, los modos de imagen y sonido se configuran en **Estadio** automáticamente.

Otra información

Instalación del kit de montaje de pared

El kit de montaje de pared (se vende por separado) le permite instalar el televisor en una pared.

Si desea más información sobre la instalación del montaje de pared, consulte las instrucciones que se facilitan con dichos elementos. Si necesita ayuda con la instalación del soporte de pared, póngase en contacto con un técnico. Samsung Electronics no se hace responsable de los daños causados al producto o al usuario si éste ha optado por instalar el montaje de pared por su cuenta.

Especificaciones del kit de montaje de pared (VESA)

✎ El kit de montaje de pared se vende por separado.

Instale el montaje de pared en una pared sólida, perpendicular al suelo. Para colocarlo en otros materiales de construcción, póngase en contacto con el distribuidor más cercano. Si instala el televisor en el techo o en una pared inclinada, puede caerse y causar graves lesiones personales.

✎ **NOTA**

- Las dimensiones estándar de los kits de montaje de pared se muestran en la tabla que sigue.
- Al adquirir el kit de montaje de pared, también se distribuye un manual de instalación detallado y todas las piezas necesarias para el montaje.
- No use tornillos que no cumplan las especificaciones de tornillos estándar VESA.
- No use tornillos con una longitud superior a la medida estándar o que no cumplan con especificaciones de tornillos estándar VESA. Los tornillos que sean demasiado largos pueden causar daños en el interior del televisor.
- Para montajes de pared que no cumplen las especificaciones de tornillos estándar VESA, la longitud de éstos puede variar dependiendo de las especificaciones del montaje de pared.
- No apriete excesivamente los tornillos, ya que podría dañar el producto y provocar su caída con riesgo de causar lesiones personales. Samsung no se hace responsable de este tipo de accidentes.
- Samsung no se hace responsable de daños o lesiones personales cuando se usa un montaje de pared que no cumple las especificaciones VESA o si el cliente no sigue las instrucciones de instalación del producto.
- No monte el televisor con una inclinación de más de 15 grados.
- Siempre son necesarias dos personas para montar el televisor en la pared.

Familia de producto	Tamaño del televisor en pulgadas	Especificaciones VESA (A * B) en milímetros	Tornillo estándar	Cantidad
TV LED	32 - 40	200 X 200	M6	4
	46	400 X 400	M8	

No instale el equipo de montaje de pared mientras el televisor está encendido. Se podría producir una descarga eléctrica con riesgo de causar lesiones personales.

Fijación del televisor a la pared

Precaución: Tirar del televisor, empujarlo o colgarse de él puede provocar su caída. En especial, procure que los niños no se cuelguen del televisor ni lo desestabilicen, ya que el televisor podría caerse sobre ellos y causarles lesiones graves o incluso la muerte. Siga las precauciones de seguridad del folleto de seguridad incluido con el producto. Para mejorar la estabilidad instale un dispositivo antivuelco, como se explica a continuación.

Para impedir que el televisor se caiga

✎ Dado que las grapas, los tornillos y la cadena necesarios no se suministran con el producto, deberá adquirirlos por separado.

1. Apriete firmemente las grapas sobre la pared con los tornillos. Asegúrese de que los tornillos estén bien fijados en la pared.
2. Quite los tornillos de la parte central posterior del televisor, colóquelos en las grapas y luego vuelva a ajustar los tornillos en el televisor.
3. Conecte las grapas unidas al televisor y las grapas unidas a la pared con una cadena fuerte y ténsela firmemente.

✎ Verifique que todas las conexiones estén bien aseguradas. Compruébelas periódicamente para detectar cualquier signo de fatiga o falla. Si tiene alguna duda sobre la seguridad de sus conexiones, comuníquese con un instalador profesional.

✎ Instale el televisor cerca de la pared para evitar que se caiga hacia atrás.

✎ Las grapas de la pared deben estar a la misma o a menor altura que las grapas del televisor. Cuando desee mover el televisor deberá desatar la cadena.

Bloqueo antirrobo Kensington

Samsung no suministra el Bloqueo antirrobo Kensington. Es un dispositivo que se utiliza para fijar físicamente el sistema cuando se utiliza en un sitio público. Consulte el manual proporcionado con el bloqueo Kensington para obtener más información sobre el uso correcto.

✎ Busque un icono "🔒" en la parte posterior del televisor. Junto al icono "🔒" hay una ranura Kensington.

✎ La posición y el color pueden variar según el modelo.

Disposicion de los cables con la soporte de cables

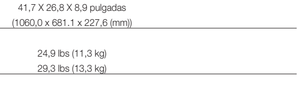

Solución de problemas

Si cree que el televisor tiene un problema, compruebe primero esta lista de posibles problemas y soluciones. Si ninguna de estas sugerencias de solución de problemas funciona, visite samsung.com y haga clic en Support (Soporte) o llame al centro de atención al cliente de Samsung.

Problema	Solución posible
Parpadeo y atenuación	Si su televisor Samsung parpadea o se atenúa esporádicamente, quizá deba desactivar algunas de sus características de energía eficiente como la función de **Ahorro de energía**. Si sigue los pasos a continuación con su control remoto, puede activar o desactivar estas funciones. • **Ahorro de energía** : MENU → **Configuración** → **Solución Eco** → **Ahorro de energía**
Conexiones de componentes / Color de pantalla	Si descubre que el color de la pantalla de su televisor Samsung no es correcto o se ve solo en blanco y negro, primero realice un **Autodiagnóstico** en el televisor para asegurarse de que no haya problemas con el dispositivo. • **Autodiagnóstico** : MENU → **Soporte técnico** → **Autodiagnóstico** → **Prueba de imagen** Si la prueba es correcta, intente asegurarse: • Sus conexiones son todas consistentes. Por ejemplo, si ha utilizado la entrada AV In en su televisor, asegúrese de haber utilizado la entrada AV Out en su fuente de video. • Asegúrese de haber conectado los cables a las entradas correctas. Por ejemplo, si utiliza las entradas Componente, rotuladas Pb, Pr e Y para conectar su fuente de TV y video, asegúrese de haber conectado la entrada Pb azul en la fuente de video a la entrada Pb azul en el televisor, la entrada Pr roja en la fuente a la entrada Pr roja en el televisor.
Brillo de la pantalla	Si descubre que los colores en su televisor Samsung son correctos pero están apenas un poco oscuros o brillosos, hay algunos ajustes que debe verificar antes de solicitar una reparación. • **Luz de fondo**, **Contraste**, **Brillo**, **Definición**, **Color**, **Tinte (V/R)** y demás. Ingrese a "**Imagen**" en el Menú del usuario y luego pruebe ajustar las opciones mencionadas arriba.
Apagado no deseado	Si su televisor Samsung se apaga por sí mismo, puede haber un problema con su configuración de Temporizador o la función ecológica **Apagado por no señal**. Primero asegúrese de que su **Temporizador** no se haya configurado accidentalmente. El temporizador le permite la comodidad de quedarse dormido con el televisor prendido pero lo apaga después de un período determinado para no derrochar energía. • **Temporizador** : MENU → **Configuración** → **Tiempo** → **Temporizador** Si el Temporizador no está activado, es posible que haya activado la función **Apagado por no señal** o **Apagado autom.**. • **Apagado por no señal** : MENU → **Configuración** → **Solución Eco** → **Apagado por no señal** • **Apagado autom.** : MENU → **Configuración** → **Solución Eco** → **Apagado autom.**
Problemas de encendido	**Antes de encender el televisor compruebe que haya una luz roja en la parte inferior izquierda o derecha de su televisor. Pulse el botón de encendido en el televisor o control remoto y la luz titilará unas 5 veces antes de encenderse.** Si está teniendo problemas para encender su televisor Samsung, hay una cantidad de cosas para comprobar antes de hacer una llamada al departamento de servicio. • Si está utilizando el televisor como monitor y la luz de espera sólo titila unos segundos cuando pulsa el botón de encendido, su PC esté en modo suspendido. Para sacar a su PC del modo suspendido, pulse cualquier tecla del teclado o mueva el mouse. Luego prueba encender su televisor. Si está seguro de que el cable de alimentación, el control remoto y la PC funcionan correctamente, es posible que haya un problema con el cable. Si tiene un receptor de cable o satélite, su televisor puede parecer apagado debido a que el receptor de cable o satélite no emite una señal. Para probar la salida de señal de su receptor de cable o satélite, pulse el botón de guía o información en el control remoto del receptor de cable o satélite. Si la pantalla muestra la guía o la información, el problema es causado por el receptor.
Montaje del soporte	Si tiene algún problema para montar el soporte, consulte la sección "Instalación del soporte" mencionada en una guía separada.
No encuentra un canal	Vuelva a ejecutar el plug and play.
Imagen deficiente	En primer lugar, realice la **Prueba de imagen** para confirmar que el televisor muestre correctamente la imagen de prueba. Vaya a MENU - **Soporte técnico** - **Autodiagnóstico** - **Prueba de imagen** Si la imagen de la prueba se muestra correctamente, la imagen deficiente puede provenir de la fuente o de la señal.
La imagen del televisor no se ve tan bien como en la tienda.	Si tiene un receptor de cable/satélite analógico, cambie a un receptor digital superior. Utilice cables HDMI o de componentes para conseguir la mejor calidad de imagen de alta definición (HD). Suscríptores de cable/satélite: Pruebe con las emisoras de alta definición (HD) en la oferta de canales. Conexión de antena de aire/cable: Pruebe las emisoras de alta definición (HD) después de realizar la programación automática. ✎ Muchos canales de alta definición (HD) mejoran los contenidos SD (definición estándar). • Ajuste la resolución de la salida de video del receptor de cable o satélite en 1080i o 720p.
La imagen se ve distorsionada: error de macrobloques, microbloques, puntos, pixelización.	• La compresión de los contenidos de video puede causar imágenes distorsionadas especialmente en las escenas de movimiento rápido, como en los deportes y las películas de acción. • Un nivel de señal débil puede causar imágenes distorsionadas. Este no es un problema del televisor. • Los teléfonos móviles utilizados cerca del televisor (dentro de los 3,3 pies) pueden causar ruido en la imagen en canales analógicos y digitales.
El color es de mala calidad o falta.	Si utiliza una conexión de componentes, compruebe que los cables de los componentes estén conectados en las entradas correctas. Las conexiones incorrectas o sueltas pueden original problemas o que la pantalla se quede en blanco.
El color o el brillo es de mala calidad.	• Ajuste las opciones de Imagen en el menú del televisor. (Vaya a **Modo de Imagen / Color / Brillo / Definición**) • Ajuste la opción de **Ahorro de energía** en el menú del televisor. (Vaya a MENU - **Configuración** - **Solución Eco** - **Ahorro de energía**) • Intente reiniciar la imagen para ver la configuración de imagen predeterminada. (Vaya a MENU - **Imagen - Reinicio de la imagen**)
Hay una línea de puntos en el borde de la pantalla.	• Si el tamaño de la imagen está establecido en **Ajuste pantalla**, cámbielo a 16:9. • Cambie la resolución del receptor de cable/satélite.

La imagen se ve sólo en blanco y negro.	Si está utilizando una entrada mixta AV, conecte el cable de video (amarillo) en el conector Verde de la entrada 1 de componente del televisor.
Al cambiar de canal, la imagen se congela o se ve distorsionada o aparece con retraso.	• Si está conectado a un receptor de cable, pruebe reiniciarlo. (Vuelva a conectar el cable de CA y espere hasta que el receptor de cable se reinicie. Puede tardar unos 20 minutos) • Establezca la resolución de salida del receptor de cable en 1080i o 720p.
Problemas de sonido	En primer lugar, realice la **Prueba de sonido** para confirmar que el audio del televisor funciona correctamente. (Vaya a MENU - **Soporte técnico - Autodiagnóstico - Prueba de sonido**) Si el audio es correcto, el problema del sonido puede provenir de la fuente o la señal.
No hay sonido o se oye demasiado bajo con el volumen al máximo.	Compruebe el volumen del dispositivo (receptor de cable/satélite, DVD, Blu-ray, etc.) conectado al televisor.
La imagen es buena pero no hay sonido.	• Si utiliza un dispositivo externo, compruebe que la opción de salida de audio del dispositivo (por ejemplo, quizás deba cambiar la opción de audio del receptor de cable a HDMI si tiene conectado HDMI al televisor). • Reinicie el dispositivo conectado volviendo a conectar el cable de alimentación del dispositivo.
Los altavoces hacen un ruido inapropiado.	• Compruebe las conexiones de los cables. Asegúrese de que no haya un cable de video conectado a una entrada de audio. • Para la conexión de la antena o el cable, compruebe la potencia de señal. Un nivel de señal débil puede causar distorsiones en el sonido. • Realice la **Prueba de sonido** como se explicó anteriormente.
No hay imagen, no hay video	
El televisor no se enciende.	• Compruebe que el cable de alimentación CA esté bien conectado en la toma de la pared y en el televisor. • Asegúrese de que la toma de pared funcione. • Pruebe pulsar el botón POWER del televisor para asegurarse de que el problema no esté en el control remoto. Si el televisor se enciende, consulte la sección "El control remoto no funciona" a continuación.
El televisor se apaga automáticamente.	• Compruebe si la opción **Temporizador** está establecida en **Apagado** en el menú **Tiempo**. • Si el televisor está conectado a una PC, compruebe la configuración de la alimentación de la PC. • Compruebe que el cable de alimentación CA esté bien conectado en la toma de la pared y en el televisor. • Cuando se va la televisión con una conexión de antena o cable, el televisor se apaga tras 10-15 minutos si no hay señal.
No hay imagen ni video.	• Compruebe las conexiones de los cables. (Desconecte y vuelva a conectar todos los cables del televisor y de los dispositivos externos.) • Establezca la salida de video del dispositivo externo (receptor de cable/satélite, DVD, Blu-ray, etc.) de modo que coincida con las conexiones de la entrada del televisor. Por ejemplo, si la salida de un dispositivo externo es HDMI, se debe conectar a una entrada HDMI en el televisor. • Compruebe que los dispositivos externos estén encendidos. • Asegúrese de seleccionar la fuente correcta del televisor pulsando el botón SOURCE del control remoto. • Reinicie el dispositivo conectado volviendo a conectar el cable de alimentación del dispositivo.
Conexión RF (Cable/Antena)	
El televisor no recibe todos los canales.	• Compruebe que el cable coaxial esté firmemente conectado. • Ejecute Prog. Auto para añadir los canales disponibles a la lista de canales. Vaya a MENU - **Canal** - **Prog. Automática** seleccione **Automático** y asegúrese de que en el menú esté establecido el tipo de señal de televisión por cable correcto. Hay 3 opciones. (**STD**, **HRC** o **IRC**) • Compruebe la posición correcta de la antena.
No hay subtítulos en los canales digitales.	• Compruebe el menú de configuración de los subtítulos. Compruebe el menú de configuración de los subtítulos. Intente cambiar el **Modo de Subtítulo Servicio1** a **CC1**. • Algunos canales no tienen datos de subtítulos.
La imagen se ve distorsionada: error de macrobloques, microbloques, puntos, pixelización.	• La compresión de los contenidos de video puede causar imágenes distorsionadas. Especialmente en las escenas de movimiento rápido, como en los deportes y las películas de acción. • Un nivel de señal débil puede causar imágenes distorsionadas. Este no es un problema del televisor.
Otros	
Barras horizontales rodantes de color púrpura/verde y zumbidos en los altavoces del televisor con la conexión del cable de componentes.	Desconecte los terminales de audio izquierdo y derecho del receptor de satélite. Si los zumbidos cesan, esto indica que el receptor de satélite tiene un problema en la conexión a tierra. Sustituya los cables de video de componentes por una conexión HDMI.
La imagen no se muestra en la pantalla completa.	• En cada lado se muestran barras negras en los canales de alta definición (HD) cuando se muestran contenidos SD mejorados (4:3) • Aparecerán barras negras en las partes inferior y superior cuando se ven películas que tienen diferentes formatos que el televisor. • Ajuste la opción del tamaño de imagen del dispositivo externo o del televisor al modo de pantalla completa.
El control remoto no funciona.	• Cambie las pilas del control remoto con la polaridad correcta (+/–). • Limpie la ventana de transmisión ubicada en la parte superior del control remoto. • Apunte con el control remoto directamente al televisor desde una distancia de 1,5 - 2 metros.
El control remoto del receptor de cable/satélite no enciende ni ajusta el volumen.	Programe el control remo